



**Polo
Liceale
Gorizia**



FONDI
STRUTTURALI
EUROPEI

pon
2014-2020



PER LA SCUOLA - COMPETENZE E AMBIENTI PER L'APPRENDIMENTO (FSE-FESR)

Viale XX Settembre, 11 – 34170 – Gorizia - Tel. 0481530062
 mail: gois001006@istruzione.it PEC: gois001006@pec.istruzione.it
 Codice Fiscale:80004170314 - IPA:UF906F
www.isisalighieri.go.it

VADEMECUM GESTIONE PERSONE SINTOMATICHE A SCUOLA

Vademecum aggiornato alla:

- **Ordinanza contingibile e urgente n.34/PC del Presidente della Regione Autonoma F.V.G., 14 ottobre 2020, *Ulteriori misure urgenti in materia di contenimento e gestione dell'emergenza epidemiologica da Covid-2019, e Linee di indirizzo per la gestione dei contatti di casi confermati di COVID-19 all'interno delle scuole e dei servizi per l'infanzia* del 13 ottobre 2020.**
- **Circolare del Ministero della Salute del 12 ottobre 2020, Prot. n. 32850, *COVID-19: indicazioni per la durata ed il termine dell'isolamento e della quarantena.***
- **Circolare della Regione FVG del 23 settembre 2020, Prot. n. 21239, *DPCM 7 settembre 2020 e Linee di indirizzo "Indicazioni operative per la gestione di casi e focolai di SARS-CoV-2 nelle scuole e nei servizi educativi dell'infanzia -Certificazioni e attestazioni per la riammissione ai Servizi educativi, alle Scuole e in servizio degli studenti e degli operatori scolastici-***

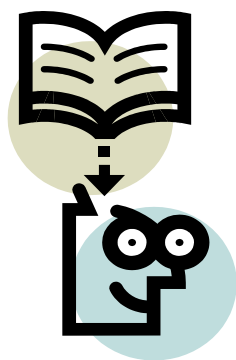

I Referenti scolastici anti Covid-19, adeguatamente formati sulle procedure da seguire, vengono coinvolti ogni volta si verifichi un caso sospetto.

I Referenti anti Covid-19 mantengono i contatti con il Dipartimento di Prevenzione della Azienda Sanitaria e con i genitori.



GESTIONE CASO SOSPETTO A SCUOLA



La persona che ha più di 37,5° C o mostra sintomatologia legata al Covid-19 (vedere diagnosi differenziale proposta dalle *Linee di indirizzo per la gestione dei contatti di casi confermati di COVID-19 all'interno delle scuole e dei servizi per l'infanzia* del 14.10.2020), viene accompagnata e isolata con mascherina nel locale dedicato alla gestione dei casi (aule COVID).

La persona viene assistita dal Referente anti Covid-19 della scuola: se si tratta di una/o studentessa/studente vengono contattati i genitori/tutori per il rientro al proprio domicilio. I genitori avvertiranno il pediatra di libera scelta (PLS) o il medico di base (MMG), il quale procederà alla valutazione clinica del soggetto (a cura del medico dell'unità speciale di continuità assistenziale -USCA-, se attivato).

Il Referente anti Covid-19 invia comunicazione al Referente COVID del Dipartimento di Prevenzione (o al medico dell'unità speciale di continuità assistenziale -USCA-) attraverso mail istituzionale e/o fonogramma nel caso in cui lo studente presenti un aumento della temperatura corporea al di sopra di 37,5°C o un sintomo compatibile con COVID-19.

Se il contagio riguarda un insegnante o altro personale presente a scuola, la procedura è simile: l'insegnante o altro personale viene isolato nel locale dedicato e con mascherina. Nel caso in cui presenti un aumento della temperatura corporea al di sopra di 37,5°C o un sintomo compatibile con COVID-19, egli si allontanerà autonomamente dalla struttura scolastica e, raggiunto il proprio domicilio, contatterà il medico di base e si sottoporrà a tampone.

Il Referente anti Covid-19 invia comunicazione al Referente COVID del Dipartimento di Prevenzione (o al medico dell'unità speciale di continuità assistenziale -USCA-) attraverso mail istituzionale e/o fonogramma nel caso in cui l'insegnante o altro personale presenti un aumento della temperatura corporea al di sopra di 37,5°C o un sintomo compatibile con COVID-19.



GESTIONE CASO CONFERMATO A SCUOLA



In presenza di un caso confermato di COVID-19 (con test molecolare) nel contesto scolastico, il Referente anti Covid-19 della scuola comunica al Referente anti Covid-19 del DdP i contatti scolastici del caso:

- se il caso è sintomatico: da 48 ore prima a 10 giorni dopo l'inizio dei sintomi
- se il caso è asintomatico: da 48 ore prima a 10 giorni dopo la data di esecuzione del test, COMPRESSE EVENTUALI ATTIVITA' PRE E POST SCUOLA



CHI VA IN QUARANTENA



Qualora il tampone di una/un studentessa/studente o di altro personale scolastico risultasse positivo:

1. in seguito a valutazione del Dipartimento di Prevenzione e Dirigenza, scatta la quarantena per tutti gli studenti della stessa classe e per gli eventuali operatori scolastici esposti. L'isolamento dura almeno 10 giorni (*vedi dopo*).
2. Nella quarantena verrà attivata la DDI.
3. Il Dipartimento programma il “*Test rapido per la ricerca dell'antigene di SARS-CoV-2*” a **tutti i contatti individuati al tempo zero**.
4. Viene effettuata la sanificazione straordinaria.

Al momento, il protocollo di sicurezza non prevede la chiusura dell'intera sede scolastica e/o Istituto. Le indicazioni fornite dagli esperti parlano di *valutazioni da fare caso per caso in base al numero di contagi, di eventuali cluster e del livello di circolazione del virus nella comunità*.



I TAMPONI A SCUOLA

In collaborazione con il Referente COVID-19 della Scuola e sotto il coordinamento del Dipartimento di Prevenzione, i tamponi antigenici nei contatti scolastici, potranno essere effettuati direttamente nel contesto della struttura scolastica da parte di un operatore sanitario (Assistente Sanitario, Medico, Infermiere) avvalendosi eventualmente anche del supporto dei medici delle USCA. **L'adesione a tale modalità sarà su base volontaria con acquisizione, da parte del Dirigente scolastico, del CONSENSO DA PARTE DEL GENITORE (O TUTORE LEGALE DEL MINORE) ANCHE IN FORMA PREVENTIVA RISPETTO AL VERIFICARSI DEL CASO CONFERMATO.**





LA DURATA DELL'ISOLAMENTO



Casi positivi ASINTOMATICI

Durata dell'isolamento: 10 GIORNI + TEST

Le persone asintomatiche risultate positive alla ricerca di SARS-CoV-2 possono rientrare in comunità dopo un periodo di isolamento di almeno 10 giorni dalla comparsa della positività, al termine del quale risulti eseguito un test molecolare con risultato negativo.

Casi positivi SINTOMATICI

Durata dell'isolamento: 10 GIORNI, DI CUI ALMENO 3 GIORNI SENZA SINTOMI + TEST

Le persone sintomatiche risultate positive alla ricerca di SARS-CoV-2 possono rientrare in comunità dopo un periodo di isolamento di almeno 10 giorni dalla comparsa dei sintomi (non considerando anosmia e ageusia/disgeusia che possono avere prolungata persistenza nel tempo) accompagnato da un test molecolare con riscontro negativo eseguito dopo almeno 3 giorni senza sintomi.

Casi positivi A LUNGO TERMINE

Durata dell'isolamento: 21 GIORNI DALLA COMPARSA DEI SINTOMI, IN ASSENZA DI SINTOMATOLOGIA DA ALMENO UNA SETTIMANA

*Le persone che, pur non presentando più sintomi, continuano a risultare positive al test molecolare per SARS-CoV-2, in caso di assenza di sintomatologia (fatta eccezione per ageusia/disgeusia e anosmia che possono perdurare per diverso tempo dopo la guarigione) da almeno una settimana, potranno **interrompere l'isolamento dopo 21 giorni dalla comparsa dei sintomi.***

Questo criterio potrà essere modulato dalle autorità sanitarie d'intesa con esperti clinici e microbiologi/virologi, tenendo conto dello stato immunitario delle persone interessate (nei pazienti immunodepressi il periodo di contagiosità può essere prolungato).

CONTATTI STRETTI ASINTOMATICI

I contatti stretti di casi con infezione da SARS-CoV-2 confermati e identificati dalle autorità sanitarie, devono osservare:

- *un periodo di quarantena di 14 giorni dall'ultima esposizione al caso; oppure*
- *un periodo di quarantena di 10 giorni dall'ultima esposizione con un test antigenico o molecolare negativo effettuato il decimo giorno.*



CHI NON VA IN QUARANTENA



I contatti e i conviventi di un caso sospetto in attesa dell'esecuzione del test diagnostico molecolare, o della restituzione dell'esito, **non sono sottoposti a disposizione di quarantena**, ma dovranno comunque seguire le seguenti indicazioni:

MISURE ORGANIZZATIVE PER LA SCUOLA

- La ricreazione andrà effettuata in momenti o in spazi diversi dal resto degli alunni della scuola (es. orari diversi o restando all'interno della classe)
- Non dovranno essere previste attività di intersezione tra classi diverse (es. palestra, attività di laboratorio)

DISPOSIZIONI IGIENICO-COMPORTAMENTALI A SCUOLA

- Obbligo ad indossare la mascherina nel contesto delle attività scolastiche, anche in condizioni statiche (es. seduti al banco), fino a quando indicato dal Dipartimento
- Rigoroso rispetto della distanza di sicurezza minima
- Automonitoraggio delle proprie condizioni di salute per il periodo definito dal Dipartimento di Prevenzione.
- Nell'eventualità di comparsa di sintomatologia compatibile con COVID-19, obbligo di contattare il Medico curante per la presa in carico e di rimanere a casa.

DISPOSIZIONI IGIENICO-COMPORTAMENTALI NELLA VITA DI COMUNITÀ

- Il soggetto interessato, sotto la propria responsabilità o quella del genitore, dovrà comunque limitare al minimo i contatti interpersonali (es. evitare gli amici e le uscite in gruppo)
- Dovranno essere evitati i contatti in particolare con persone fragili e/o anziane (es. nonni)
- Dovranno essere evitate le attività extrascolastiche (es. attività sportive, corsi extrascolastici in presenza, etc.)
- Non dovranno essere svolte attività di canto o utilizzati strumenti a fiato
- Dovranno essere rafforzate le raccomandazioni di utilizzo della mascherina in tutti i contesti di interazione interpersonale (es. utilizzo di trasporto scolastico, uscita dalla scuola, etc.), al rispetto della distanza di sicurezza minima e alla frequente igiene delle mani

Tratto dall'ALLEGATO 3 delle *Linee di indirizzo per la gestione dei contatti di casi confermati di COVID-19 all'interno delle scuole e dei servizi per l'infanzia* del giorno 13 ottobre 2020.



**SE RISULTA POSITIVO UN GENITORE o
SI ENTRA IN CONTATTO
CON UN POSITIVO**



1. Lo studente resta a casa in isolamento fiduciario e provvede a sottoporsi al tampone. I genitori **devono comunicare alla Dirigenza il motivo dell'assenza mediante mail istituzionale gois001006@istruzione.it**
2. Il PLS/MMG collabora con il Dipartimento di Prevenzione per informare i contatti circa le misure igienico sanitarie e comportamentali da adottare.
3. Durante il periodo di isolamento verrà attivata la DDI.

Tale procedura è oltremodo importante, perché nella gestione delle assenze per motivi sanitari il Referente scolastico anti Covid-19 può individuare “eventuali cluster di assenze” o identificare situazioni “anomale di eccesso di assenze”.



**RIENTRO A SCUOLA DI STUDENTI,
DOCENTI E ATA POSITIVI AL SARS-CoV-2**



In caso di tampone per SARS-CoV-2 con esito positivo, per il rientro in comunità bisognerà attendere la guarigione clinica (cioè la totale assenza di sintomi) e la conferma di avvenuta guarigione **da parte del Dipartimento di Prevenzione**.

Il certificato di guarigione a cura del Dipartimento di Prevenzione va trasmesso alla Dirigenza **mediante mail istituzionale gois001006@istruzione.it**



Assenza per malattia e rientro a scuola

STUDENTI

1° situazione

Nel caso in cui uno studente presenti un aumento della temperatura corporea al di sopra di 37,5°C o un sintomo compatibile con Covid-19 (vedere diagnosi differenziale proposta dalle *Linee di indirizzo per la gestione dei contatti di casi confermati di COVID-19 all'interno delle scuole e dei servizi per l'infanzia* del 14.10.2020), egli dovrà restare a casa e rivolgersi al medico.

In caso di **esito negativo del TEST RAPIDO**, lo studente rimarrà a casa fino a guarigione clinica, seguendo le indicazioni del pediatra o del medico di base.

A risoluzione dei sintomi, **OCCORRE TRASMETTERE ALLA DIRIGENZA MEDIANTE MAIL ISTITUZIONALE gois001006@istruzione.it:**

- L'ATTESTAZIONE DI AVER ESEGUITO L'ITER DIAGNOSTICO PREVISTO
- OPPURE
- IL REFERTO NEGATIVO DEL TAMPONE

2° situazione

In tutti gli altri casi di assenza dai servizi educativi o da scuola, **che non abbiano alcuna connessione con la sintomatologia da Covid-19** (vedere diagnosi differenziale proposta dalle *Linee di indirizzo per la gestione dei contatti di casi confermati di COVID-19 all'interno delle scuole e dei servizi per l'infanzia* del 14.10.2020), **non vi è obbligo di certificato medico di riammissione a scuola**, come stabilisce la Legge regionale 21/2005 per il territorio del

OPERATORI SCOLASTICI

In caso di diagnosi di **patologia diversa** da COVID-19, il MMG redigerà una attestazione che l'operatore può rientrare scuola poiché è stato seguito il percorso diagnostico-terapeutico e di prevenzione per COVID-19.

**GESTIONE
COMUNICAZIONI
SCUOLA-
FAMIGLIA (sintesi)**

**DOVE COMUNICARE:
gois001006@istruzione.it**

**QUANDO E COSA
COMUNICARE:**

- Ai fini della DDI, quando inizia il periodo di isolamento, in attesa del test rapido/test molecolare
- L'attestazione medica o l'esito negativo del tampone
- Il certificato di guarigione a cura del Dipartimento di Prevenzione